

Ausgabe April 2022

01.04.2022

TERMINKALENDER

Probealarm	02.04.2022
Abholung der Papiertonne	08.04.2022
Schadstoffsammlung: 14.35 – 15.15 Uhr am städt. Bauhof	12.04.2022
Abholung der DSD Säcke	23.04.2022
Jahreshauptversammlung – GV Frohsinn Bergrothenfels	23.04.2022
Jahreshauptversammlung mit Neuwahlen – CCB	29.04.2022
Altpapiersammlung – Elternbeirat Kita St. Josef	30.04.2022
Maifeier – Sportverein Bergrothenfels e. V.	30.04.2022

Öffnungszeiten der Stadtverwaltung

Aufgrund der Rathaussanierung kann es sein, dass die Öffnungszeiten der Verwaltung kurzfristig ins Gebäude des Bauhofs/Feuerwehr in der Hauptstraße 102 in Rothenfels verlegt werden. Entsprechende Hinweise werden dann am Rathaus ausgehängt. Telefonisch ist die Verwaltung weiterhin wie bisher unter der 409 zu erreichen.

Dienstag: 09.00 – 11.00 Uhr und Donnerstag: 17.30 – 18.30 Uhr

Die Bürgerstunde in Bergrothenfels bleibt vorerst in der ehemaligen Raiffeisenbank:
Jeden 1. Dienstag im Monat 17.15 – 18.15 Uhr

Den Rathausbriefkasten können Sie nach wie vor zum Einwerfen nutzen.

Herausgegeben von der Stadt Rothenfels, Rathaus, Tel. 09393/409, im Selbstverlag

1. Bürgermeister Michael Gram Telefon: 0160/4350047

e-mail: Stadtverwaltung@rothenfels.de internet: www.rothenfels.de

e-mail-Adresse: amtsblatt.rothenfels@vgem-marktheidenfeld.de

Telefonnummer für die Seewiesenhalle in Bergrothenfels: 0151/21250775

Kontoverbindungen: Raiba MSP IBAN: DE37 7906 9150 0008 8448 36, BIC: GENODEF1GEM

Sparkasse Mainfranken IBAN: DE54 790 500 000 000 220 426, BIC: BYLADEM1SWU

Forstdienststelle, Herr Huckle, Telefon 09391/9182512 oder 0173/8638653

Jagdpächter: Matthias Harth 0171-444 55 99

Sprechzeiten: Donnerstag 15.30 – 17.00 Uhr im VG-Gebäude/Anbau

INFORMATIONEN DER STADT

Öffentliche Stadtratssitzung

Ort, Zeit und Tagesordnung öffentlicher Stadtratssitzungen werden durch Aushang in den gemeindlichen Schaukästen in Rothenfels und Bergrothenfels bekannt gemacht. Bitte auch die Veröffentlichungen in der Presse verfolgen.

Kurz berichtet aus der 3.Sitzung des Stadtrates vom 9.03.2022

Aufstellung Bebauungsplan "Westlich des Schlangenbrunn"- Entwurfsbilligung

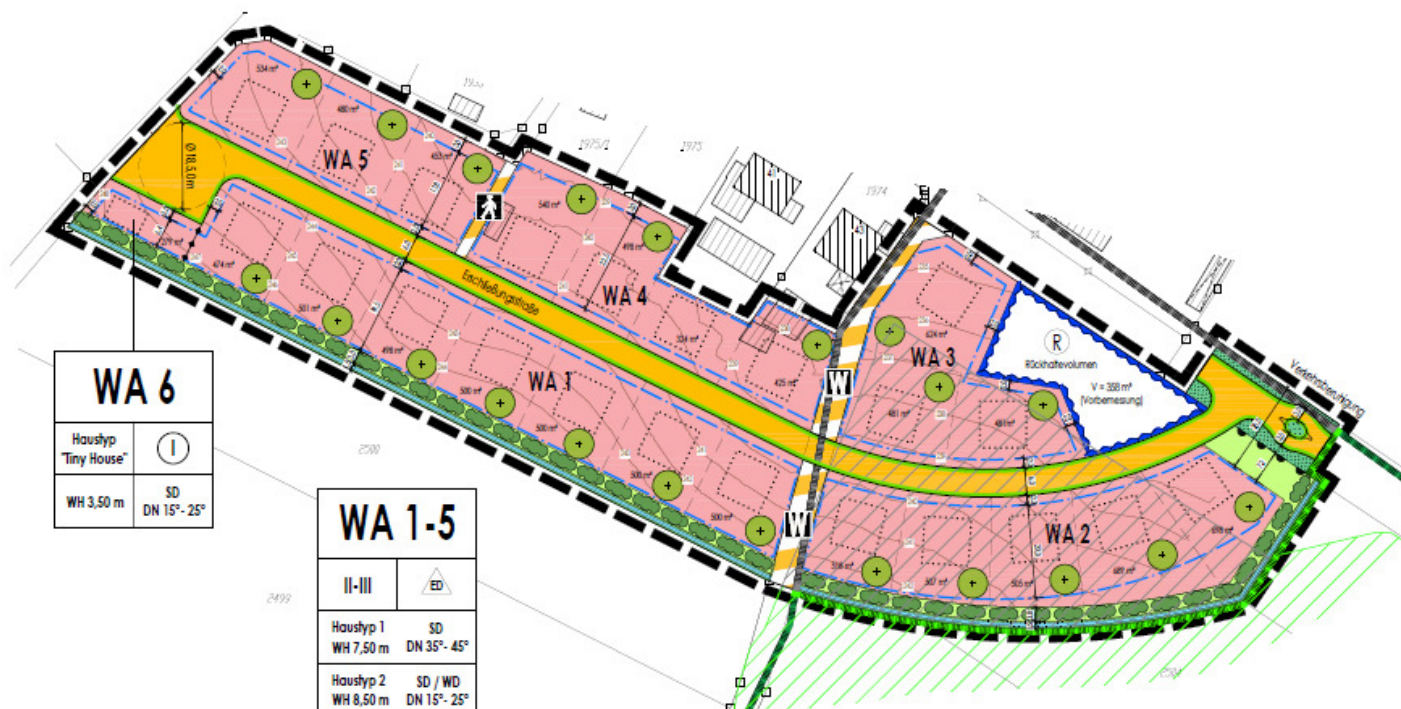

Beschluss:

Der Entwurf des Bebauungsplanes „Westlich des Schlangenbrunn“ mit Begründung, Grünordnungsplan, Umweltbericht mit Grünordnung und spezieller artenschutzrechtlicher Prüfung, jeweils zum Stand 16.02.2022, wird gebilligt. Die Beteiligung der Öffentlichkeit nach § 3 Abs. 1 BauGB und der Behörden nach § 4 Abs. 1 BauGB soll durchgeführt werden.

Umbau eines vorh. Wohn- und Geschäftshauses zu einer Kindertagesstätte, Zum Schlangenbrunn 1, Rothenfels-Bergrothenfels

Beschluss:

Die Mitglieder des Stadtrates sind dafür den Anbauturm mit Treppenhaus für den neuen Kindergarten mit Holzlattung und Fenstern zu gestalten (alternativ: Putz mit Fenster)

Beratung und Beschlussfassung zur 2. Änderung der Kindertageseinrichtungsgebührensatzung

Der Stadtrat Rothenfels hat in seiner Sitzung am 16.02.2022 die Änderung der Elternbeiträge für die Kindertageseinrichtung vorbereitet und beschlossen, dass zur Reduzierung des jährlichen Defizits eine Anpassung der Elternbeiträge gemäß der vorgelegten Variante 1 zum 01.09.2022 durchgeführt werden soll.

In dem vorliegenden Satzungsentwurf wurde diese Gebührenanpassung eingearbeitet.

Beschluss:

Der Stadtrat Rothenfels hat vollinhaltlich Kenntnis von dem Entwurf zur 2. Änderung der Satzung über die Erhebung von Gebühren für die Kindertageseinrichtung der Stadt Rothenfels (Kindertageseinrichtungsgebührensatzung) und beschließt den vorliegenden Entwurf als Satzung.

Die 2. Änderungssatzung tritt zum 01.09.2022 in Kraft.

Informationen zur Flüchtlingssituation im Landkreis

Der Bgm liest aus dem Protokoll seiner Videokonferenz vom 1.03.2022 mit dem Landratsamt vor.

Auszüge:

Wohnungen können gemeldet werden unter: Wohnraum@Lramsp.de

Sie sprechen Ukrainisch oder Russisch und möchten sich gerne für mögliche Übersetzungsdienste ehrenamtlich zur Verfügung stellen? Senden Sie hierzu eine E-Mail an Integration@Lramsp.de mit dem Betreff „Ukraine Übersetzung“. Geben Sie bitte Ihre Kontaktmöglichkeiten und Ihren Wohnort bzw. in welchen Orten Sie tätig werden könnten an. Im konkreten Bedarfsfall melden wir uns gerne bei Ihnen.
Bürgertelefon eingerichtet

Aktuelle Meldungen und Informationen unter:

www.main-spessart.de

oder

www.ukraine-hilfe.bayern.de

Von der Burg berichtet der Bgm, dass **bis 31.03.2022** einige Mehrbettzimmer für Flüchtlinge aus dem Kriegsgebiet zur Verfügung gestellt werden. Gestern sind rund 20 ukrainische Flüchtlinge in der Burg bereits angekommen. Eventuell kommen weitere dazu.

**Informationen aus der laufenden Verwaltung –
Bekanntgabe „Nichtöffentlicher Beschlüsse“**

Der Bgm gibt bekannt:

Der Stadtrat erteilt im Rahmen der Sanierung des historischen Rathauses Rothenfels den Auftrag für das Gewerk Holz-Fensterarbeiten im Baudenkmal, zur Angebotssumme von 31.716,12 € (brutto), an die Schreinerei Vogel aus 97531 Theres.

Der Stadtrat erteilt im Rahmen der Sanierung des historischen Rathauses Rothenfels den Auftrag für das Gewerk Naturstein Gewände, zur Angebotssumme von 11.609,64 € (brutto), an die Firma E. Geisendorfer e. K. Bildhauer- u. Steinmetzgeschäft, Würzburg.

Der Stadtrat erteilt im Rahmen der Sanierung des historischen Rathauses Rothenfels den Auftrag für das Gewerk Metallbau Fluchttreppe, zur Angebotssumme von 71.718,92 € (brutto), an die Firma Jung Metallbau GmbH, Schwanfeld.

Informationen aus der laufenden Verwaltung - Burgbaustelle

Der Ortstermin mit den Anwohnern an der Steige hat stattgefunden, man ist zu einer Einigung gekommen. Die Beweissicherung wird durchgeführt.

Der Bgm liest aus einer Stellungnahme eine nachvollziehbare Begründung der Architekten vor, warum die Zufahrt über die „Steige“ erfolgt. Die Straßenführung über die burgeigene Wiese hätte ein höheres Gefälle, wäre gefährlicher und wäre wesentlich teurer als die jetzt geschätzten Kosten von 155.000 Euro. Fachpersonal der Krantransportfirma, hätten die jetzige Variante mit dem geringsten technischen Risiko bewertet.

Weiter liest der Bgm eine Anfrage von Burg Rothenfels vor:

*Parkplatzsituation an der Burg
Sehr geehrter Herr Gram, sehr geehrte Stadträte,
wie Sie wissen, stehen wir kurz vor der großen Sanierungsmaßnahme des Ostpalas, die zum Erhalt der Burg zwingend notwendig ist. Das Vorhaben stellt aus verschiedenen Gründen eine große Herausforderung dar. Insbesondere die Planung der Baustellenzufahrt und -einrichtung zeigte sich als äußerst komplexe Aufgabe. Dass die Bauarbeiten während des laufenden Betriebs stattfinden müssen, erschwert die Abläufe zusätzlich. Die Baustellenzufahrt wird über den unteren Parkplatz An der Steige geleitet. Daher werden vorübergehend Parkplätze wegfallen. Um zu vermeiden, dass die Anwohner zeitweise durch viele parkende PKW beeinträchtigt sein werden, würden wir den Gästen gerne andere Parkmöglichkeiten anbieten. Wir bitten daher um Ihr Einverständnis zur Nutzung der Parkplätze an Sportplatz und Seewiesenhalle. Bei besonders hohem Besuchsaufkommen möchten wir Sie außerdem bitten, zusätzliche Parkplätze auf der Wiese am Sportplatz zur Verfügung*

*zu stellen. Diese fragen wir selbstverständlich jeweils im Voraus an. Nach Abschluss der Baumaßnahmen wird der Bauherr wieder Parkplätze auf dem unteren Platz einrichten. Voraussichtlich wird dabei mehr Parkfläche entstehen als derzeit vorhanden ist. Ich bedanke mich vorab für Ihre Unterstützung und hoffe, dass wir so die Beeinträchtigung für den Ort und die Anwohner gering halten können.
Mit freundlichen Grüßen
Susanne Stöhr*

Der Stadtrat signalisiert sein Einverständnis, die Burg mit den angefragten Parkplätzen zu unterstützen und die Wiese bei Bedarf dafür zur Verfügung zu stellen.

1. Bgm. Michael Gram

20.02.2022

Corona Pandemie!

Wer braucht Nachbarschaftshilfe.

Leider ist zu erwarten, dass wieder einige Bürger oder ganze Familien an Corona erkranken oder sich in Quarantäne begeben müssen.

Für diese Fälle wird wieder Nachbarschaftshilfe angeboten.

Bitte scheuen Sie nicht sich zu melden, wenn Hilfe benötigt wird.

**Rufen Sie uns an, die 2.Bürgermeisterin Frau Daria Schürmann
Tel: 0170/6808846 wird ihren Anruf gerne entgegennehmen.**

Aus der Presse:

ROTHENFELS

Holzlatten und Fenster für den neuen Kindergarten



[Foto: Bernd Müller/Büro bma | So sollen die Türme am Anbau der neuen Kindertagesstätte in Bergrothenfels aussehen](#)

Von Susanne Feistle

Entscheiden musste sich der Stadtrat Rothenfels in seiner jüngsten Sitzung, wie er den vorderen Turm am Anbau der Kindertagesstätte in Bergrothenfels gestalten möchte. Zur Auswahl standen eine Putzfassade mit oder ohne Fenster und eine Fassadenverkleidung durch Holzlattung, ebenfalls mit oder ohne Fenster.

Fenster sind laut Architekt Bernd Müller lichttechnisch nicht nötig, da durch die seitliche Fensterfront des Treppenhauses genug Licht einfallt. Sein Ziel war von Anfang an, den Anbau optisch klar vom Altbestand abzugrenzen.

Diskutiert und abgestimmt

Da solche Auswahlmöglichkeiten gerne mal zu längeren Diskussionen im Gremium führen, wurde auch hierüber noch einmal diskutiert und mehrfach abgestimmt. Sebastian Greß ist aufgrund der Witterung klar gegen Holz. Sebastian Wedel hingegen ist absolut dafür: "Wir wohnen mitten im Spessart und können stolz auf unser Holz sein". Das würde er gerne auch mit einer Holzlattung zeigen. Er könne sich sogar vorstellen, dass man die Lattung über die Fenster gehen lässt.

Das wiederum kann sich Werner Grün überhaupt nicht vorstellen: "Fenster, die man nicht braucht hinter einer Lattung bekommen nicht meine Stimme." Einige finden, dass Fenster den Turm schon auflockern würden, wieder andere, dass er so oder so "wie ein Silo der BayWa" aussieht.

Dann gab es zwei Abstimmungen. Bei der ersten wurde deutlich, dass die Mehrheit für eine Variante mit Fenstern ist. Bei der zweiten stimmten dann sieben Ratsmitglieder für die Ausführung mit Lattung und vier für die Variante mit Putz.

Die beiden Ausführungen sind weitgehend kostenidentisch, und die Art des Holzes sowie die Breite der einzelnen Latten wird zu einem späteren Zeitpunkt festgelegt.

Die Stadt Rothenfels hat eine 100 Jahre alte Feuerwehrlleiter abzugeben

11.03.2022

Bürgermeister Michael Gram teilte in der Stadtratssitzung am Mittwoch mit, dass die alte Feuerwehrlleiter, die in der Halle der ehemaligen Firma UBD gelagert ist, dort raus muss. Die Halle wurde an die Firma Göde aus Rothenfels verkauft, und die brauche den Platz. Die über 100 Jahre alte Leiter vom Hersteller Magirus Deutz ist laut Werner Grün voll funktionsfähig: "Das Holz ist in Ordnung, und es ist nichts verrostet."

Das Gremium war sich schnell einig, dass die Leiter zwar erhaltungswürdig ist, aber man deshalb nicht noch länger Lagerfläche vorhalten möchte, wenn man nicht weiß, was man damit künftig machen soll. Sebastian Wedel würde sie gerne in einem Häuschen mit einer Infotafel und den entsprechenden Daten ausstellen. "Häuschen? Das wird ein Haus. Die ist zehn Meter lang", war die Antwort von Gram. Auch der von Daria Schürmann nicht ganz ernst gemeinte Vorschlag, die Leiter doch beim Feuerwehrfest bei der Tombola als Hauptpreis zu verlosen, fand keine Zustimmung.

Verschiedenen Museen wurden vor einiger Zeit bereits mal angeschrieben, die zeigten aber kein Interesse.

Deshalb geht die Stadt jetzt den öffentlichen Weg. Wenn eine Feuerweherschule oder ein Museum oder auch eine Privatperson Interesse an der Feuerwehrlleiter hat, dann kann man sich gerne bei der Stadt melden. Auch wer eine Scheune oder ähnliches zum vorläufigen Unterstellen hat, darf sich gerne melden.

Dachfarben und Fensteröffnungen

Rothenfelser Stadtrat: 100 Minuten dauernde Diskussion über Vorgaben des Baugebiets »Westlich des Schlangenbrunn«

In der jüngsten Rothenfelser Stadtratssitzung stellte Florian Hörning von der Verwaltungsgemeinschaft Marktheidenfeld den aktuellen Bebauungsplan »Westlich des Schlangenbrunn« in Bergrothenfels vor.

Dieser löste eine lange [Diskussion](#) über Dachziegelfarben, Fensteröffnungen und die Frage, ob man Fränkische Häuser möchte oder nicht, aus. Während einige eher wenig vorschreiben würden wie Walter Gram (»Der Bauherr soll nach seinen Vorstellungen bauen können. Er muss es ja auch bezahlen«), würde Sebastian Wedel am liebsten sogar die Fenster- und Türöffnungen festlegen.

Hörning zeigte zunächst den aktuellen Plan. Dieser enthält 22 Bauplätze für Einzel- und Doppelhäuser und zusätzlich eine Fläche für ein bis zwei sogenannte Tiny-Häuser. Die sechs Meter breite Straße endet in einem Wendehammer und der vorhandene Wirtschaftsweg soll bleiben. Weiter ist ein Fußweg geplant, um leichter in den Ort zu kommen und es wird ein Entwässerungsgraben angelegt. Die Bauplätze haben eine Größe von durchschnittlich 500 Quadratmetern und die Häuser sollen mindestens zwei und maximal drei Vollgeschosse haben, damit das vorhandene Bauland optimal genutzt wird. Schottergärten werden nicht erlaubt und auf jedem Bauplatz muss ein Baum gepflanzt werden. Es sind wahlweise Satteldächer oder Walmdächer zugelassen. Bei der Auswahl des Bedachungsmaterials dieser Dächer gab es die erste lange [Diskussion](#). Es sind die Farben »nicht glänzendes rot, rotbraun oder grau« vorgesehen.

Mehrere Ratsmitglieder vertraten die Meinung, dass grau nicht dem Dorfcharakter entspräche. Sebastian Wedel möchte ein »Schachbrettmuster« durch zu viele verschiedene Farben vermeiden. »Jetzt haben wir doch die Möglichkeit, das festzulegen.« Andere möchten nicht zu viel reglementieren. Am Ende stimmten sechs Ratsmitglieder für das Grau und fünf dagegen.

Jörg Merholz wollte, dass die Bauherren verpflichtet werden, innerhalb der ersten fünf Jahre eine Photovoltaikanlage zu installieren. Hier waren Kornelia Heßdörfer und Uwe Willbrandt klar dagegen: »Das werden die meisten sowieso machen« und »Das ist finanziell vielleicht nicht für jeden machbar« waren ihre Meinungen. Der Vorschlag von Merholz wurde mit einer Gegenstimme abgelehnt.

Noch nichts in Stein gemeißelt

Wedel hätte gerne auch die Fassadenfarben genau festgelegt und eine Abstimmung zwischen Nachbarhäusern vorgeschrieben. Manche der gewünschten Vorschläge lassen sich laut Hörning rechtlich nicht durchsetzen, von anderen habe er noch nie gehört. Nach der 100 Minuten dauernden Diskussion stellte Hörning klar, dass auch jetzt noch nichts in Stein gemeißelt sei: »Jetzt folgt die vorgezogene Beteiligung der Bürger und Behörden.« Am Ende konnte der Rat dem vorläufigen Vorhaben einstimmig zustimmen, auch wenn zu erwarten ist, dass weitere Diskussionen folgen werden.

»Geschockt« von Aussage von Pfarrer

Stadtrat: Was Alexander Eckert jüngst zur Rothenfelser Kirche sagte, kam im Ratsgremium nicht gut an

In der jüngsten Stadtratssitzung in Rothenfels zeigte sich das Gremium »geschockt« über einen Zeitungsbericht zum Pastoralen Raum Marktheidenfeld, in dem sich Pfarrer Alexander Eckert über die Rothenfelser Kirchen äußerte. In dem Bericht hieß es unter anderem:

»Offen ist auch, welches der beiden Kirchengebäude in [Rothenfels](#) und Bergrothenfels zukünftig für Gottesdienste genutzt werden wird. Die diözesane Projektgruppe misst der Kirche 'Maria Himmelfahrt' in [Rothenfels](#) eine historische Bedeutung zu und sprach sich dafür aus, dass sie im Bauunterhalt gefördert werde. Eckert widerspricht: 'Diese Kirche ist seelsorgerisch kaum relevant.' Sie sei - anders als die Filialkirche in Bergrothenfels, die von der Mehrheit der Gläubigen besucht werde - in einem schlechten Zustand. Die Heizung sei defekt und sie habe keine funktionsfähige Orgel.«

Alexander Eckerts Satz sorgte für Unmut im Stadtratsgremium. »Man kann zur Kirche stehen wie man will, aber so geht man damit nicht um« und »Da geht es doch um emotionale Themen« waren nur einige Auffassungen der Ratsmitglieder. Besonders geschockt war Bürgermeister [Michael Gram](#), dass noch nicht mal die Kirchenverwaltung vorab informiert war. »Wie fühlt sich denn jemand, der regelmäßig in die Kirche geht und dann lesen muss, dass seine Kirche seelsorgerisch nicht relevant ist?«

Die Aussagen über den schlechten Zustand der Kirche hält Siegfried Straub teilweise für klare Falschaussagen. Mitglieder des Rates vertreten die Meinung: »Es geht nicht darum, ob die verfällt, sondern wer es bezahlt«.

Auf Nachfrage teilte Gram einige Tage nach der Sitzung mit, dass er zwischenzeitlich in Kontakt mit [Alexander Eckert](#) stehe und hoffe, dass es eine sachliche Lösung geben werde.

Sprechtage der Deutschen Rentenversicherung

Die Deutsche Rentenversicherung Nordbayern Würzburg bietet regelmäßig für Versicherte im Amtsgebäude der Verwaltungsgemeinschaft Marktheidenfeld, Petzoltstr. 21 Rentensprechstage an.

Termine können in der Verwaltungsgemeinschaft telefonisch vormittags unter 09391/6007-106 und unter Angabe der Versicherungsnummer vereinbart werden.

Zur Beratung wird gebeten, Ausweispapiere mitzubringen. Auskünfte für andere Personen können nur unter Vorlage einer Vollmacht erteilt werden.

Vollzug der Naturschutzgesetze; Neuabgrenzung des Landschaftsschutzgebietes „Spessart“ im Bereich der Stadt Rothenfels Öffentliche Auslegung der geplanten Neuabgrenzung

Bekanntmachung

Die Stadt Rothenfels hat zusammen mit dem Landkreis Main-Spessart einen Vorschlag zur Neuabgrenzung des Landschaftsschutzgebietes „Spessart“ in den Gemarkungsbereichen Rothenfels und Berg Rothenfels erarbeitet.

Hintergrund der Überarbeitung ist, dass die in der Öffentlichkeit als „Willkür“ angesehene Grenzziehung der Landschaftsschutzgebietsverordnung „Spessart“ aus dem Jahr 1961, den heute möglichen technischen Gegebenheiten angepasst wird. Bei der früher verwendeten Kartengrundlage war der Strich der Grenzziehung in der Natur 25 m breit.

Die derzeitige Grenzziehung läuft nicht entlang der Grundstücksgrenzen. Zudem sollen Teilflächen, welche für den neu beschlossenen Bebauungsplan vorgesehen sind, aus dem Landschaftsschutzgebiet herausgenommen werden. Die künftige Entwicklung der Stadt Rothenfels wurde dabei berücksichtigt.

Zukünftig soll daher die Grenzziehung flurscharf entlang von Grundstücksgrenzen erfolgen. Sie soll sich zudem an optischen Gegebenheiten, wie z.B. an Flurwegen, Bachläufen etc. orientieren, um auch in der Natur nachverfolgbar sein zu können. Auch soll ein „Durchschneiden“ eines Grundstücks durch die Grenzziehung der Vergangenheit angehören.

Weiterhin steht die Grenzziehung für die amtlichen Karten zukünftig digital zur Verfügung.

Mit der Überarbeitung sollen Missstände aus der Vergangenheit bereinigt werden. Zudem erhält die Stadt Rothenfels für die nächsten geschätzten 10 Jahre Planungssicherheit in ihrer Entwicklung.

Insgesamt würden durch die Grenzziehung 209.682,15 m² aus dem derzeitigen Landschaftsschutzgebiet herausgenommen und 272.346,92 m² neu aufgenommen werden, sodass sich eine rechnerische Differenz in Höhe von 62.664,77 m² ergäbe. Bei den neu hineingenommenen Flächen würde es sich überwiegend um naturschutzfachlich wertvolle, strukturreiche Flächen handeln.

Die angehörten Träger öffentlicher Belange äußerten sich zu der geplanten Neuabgrenzung positiv.

Gemäß Art. 52 Abs. 2 Bayerisches Naturschutzgesetz liegen zwischen dem **19.04.2022** und dem **18.05.2022**

- in der Verwaltungsgemeinschaft Marktheidenfeld, Petzoltstr. 21, 97828 Marktheidenfeld (Zi. 9, 1. Stock)
- im Landratsamt Main-Spessart, Würzburger Str. 9a, 97753 Karlstadt, während der Sprech- bzw. Dienstzeiten folgende Unterlagen zur öffentlichen Einsichtnahme aus:

- Entwurf der 21. Verordnung zur Änderung der Verordnung über das Landschaftsschutzgebiet „Spessart“ mit den dazugehörigen Karten (1 Übersichtsplan im Maßstab 1:5.000 und 4 Detailpläne im Maßstab 1:2.500)
- Landschaftsschutzgebietsverordnung in der derzeit geltenden Fassung (Bitte beachten: Der Text der Verordnung ist NICHT Gegenstand des Neuabgrenzungsverfahrens. Der Text dient lediglich als Orientierung).

Gem. Art. 27a Abs. 2 Bayerisches Verwaltungsverfahrensgesetz (BayVwVfG) sind die o.g. Unterlagen in der dargelegten Zeitspanne über das Internet unter <https://www.main-spessart.de/aktuelles/veroeffentlichungen/index.html> einsehbar.

Anregungen und Bedenken zur Neuabgrenzung des Landschaftsschutzgebiets „Spessart“ können bei den o. g. Ämtern, während der Auslegungsfrist schriftlich oder gegen Niederschrift vorgebracht werden.

Wichtiger Hinweis: Aufgrund der derzeitigen pandemischen Lage ist Besucherverkehr beim Landratsamt Main-Spessart nur nach vorheriger Terminvereinbarung zugelassen. Bitte informieren Sie sich vorab über die zu diesem Zeitpunkt gültigen Zutrittsvoraussetzungen.

Karlstadt, den 08.04.2022
Landratsamt Main-Spessart

Einladung zu einem Vor-Ort Termin: Welches neue Gerät soll von der Stadt für den Spielplatz am Sportplatz angeschafft werden?



Es gab die Anfrage von Eltern, ein neues Spielgerät am Spielplatz Bergrothenfels zu errichten.

Angeregt wurde ein Gerät für Kleinkinder.

Am Samstag, **09.04.2022 um 11 Uhr** findet daher ein Treffen vor Ort statt.

Gemeinsam mit den Eltern wollen wir Ideen sammeln und schauen welches Gerät sinnvoll für den Spielplatz ist und von der Stadt angeschafft werden soll.

Ich freue mich, wenn ein paar Interessierte kommen!

Daria Schürmann
2. Bürgermeisterin
0170680 88 46

Einladung zur Bürgerversammlung

(für Rothenfels und Bergrothenfels gemeinsam)

**Dienstag, 26. April 2022,
Beginn: 19.00 Uhr
in der Seewiesenhalle in Bergrothenfels**

Falls spezielle Themen oder Fragen von Interesse sind, bitte ich diese vorher bei der Stadtverwaltung zu melden, um ausführliche und fundierte Antworten geben zu können.

Die zu diesem Zeitpunkt geltenden Infektionsschutzmaßnahmen und Zutrittsregeln sind einzuhalten. Eventuelle Regelungen werden im Eingangsbereich ausgehängt.

1. Bürgermeister Stadt Rothenfels
Michael Gram

15. März 2022

Stadtverwaltung geschlossen!

Ab **Dienstag, 19.04.2022 bis Montag, 25.04.2022** ist die Stadtverwaltung geschlossen.

Für die Verwaltungsgemeinschaft, 97828 Markttheidenfeld, Petzoltstraße 21, Telefon: 09391/6007-0 gelten die üblichen Öffnungszeiten.

In dringenden Fällen: Bgm. Michael Gram: Tel. 0160/4350047 bzw.

2. Bgm Daria Schürmann: Tel. 0170/6808846

Stadt Rothenfels

Michael Gram
1. Bürgermeister

Redaktionsschluss für das monatlich erscheinende Amts- und Mitteilungsblatt der Stadt Rothenfels ist jeweils der **15. des laufenden Monats**. Bitte tragen Sie mit der rechtzeitigen Abgabe Ihre Termine dazu bei, dass Ihre Veranstaltung veröffentlicht werden kann. Texte können ggfs. auch direkt an die E-Mail-Adresse: amtsblatt.rothenfels@vgem-marktheidenfeld.de geschickt werden.

**Anlagen für das Mitteilungsblatt bitte nur in folgenden Formaten übersenden:
DIN A-4 als pdf-Datei, DIN A-5 oder andere als .doc oder .jpg.**

ALLGEMEINE INFORMATIONEN

Bürgerbeteiligung der LAG Spessart für die nächste LEADER-Förderperiode über Bürgerwerkstätten und Wiki Map

Die Lokale Entwicklungsstrategie (LES) ist die Voraussetzung für eine erneute Anerkennung der LAG Spessart als LEADER-Region, die Teile der Landkreise Main-Spessart und Aschaffenburg umfasst. Im Rahmen dieser Strategie sind die Potenziale und Herausforderungen der LEADER-Region herauszuarbeiten und daraufhin Schwerpunktthemen zu benennen. Welche Themen für den Spessart in Zukunft wichtig sind und welche Ziele die LAG Spessart erreichen möchte, soll nun gemeinsam mit den Menschen vor Ort in Form einer neuen LES für die Förderperiode 2023-2027 erarbeitet werden. Das Herzstück ist die Website www.leaderspessart2023.de : Bis zum 30. April 2022 kann man hier in einer digitalen Karte, der WikiMap, eigene Projektideen eintragen, aber auch welche Stärken und Herausforderungen es vor Ort gibt.

Außerdem können sich alle Bürger*innen in zwei digitalen Bürgerwerkstätten am **Donnerstag den 31. März 2022** und am **Dienstag den 05. April 2022** jeweils von **18:30 bis 20 Uhr** mit ihren Ideen und

Vorschlägen einbringen. Für die Veranstaltungen kann man sich ganz einfach auf der Projekthomepage www.leaderspessart2023.de oder mit einer Email an spessart@cima.de anmelden. Alle Unterlagen und genaueren Informationen zu den Projekten sowie zu LEADER und der LAG Spessart sind auf der Homepage der LAG Spessart unter www.lag-spessart.de aufrufbar.

Einladung zur digitalen Bürgerwerkstatt der LAG Spessart Donnerstag, 31.03.22 und Dienstag, 05.04.22, jeweils um 18:30 Uhr



Bringen Sie sich ein und unterstützen Sie uns dabei, die neuen Rahmenbedingungen für die LEADER-Förderung in unserer Region zu erarbeiten:

Verorten Sie Stärken, Schwächen + Projektideen in unserer digitalen Karte, der WikiMap.

Bis zum
30. April 2022
online
beteiligen!

Melden Sie sich an zur Digitalen Bürgerwerkstatt am **31. März 2022** oder am **05. April 2022** von 18:30 bis 20:00 Uhr digital via ZOOM. Tauschen Sie sich aus und diskutieren Sie mit!

Anmelden, mitmachen + informieren können Sie sich ganz einfach online: www.leaderspessart2023.de



gefördert durch



Förderhinweis/Europäischer Landwirtschaftsfonds für die Entwicklung des ländlichen Raums: Hier investiert Europa in die ländlichen Gebiete, mitfinanziert durch den Freistaat Bayern im Rahmen des Entwicklungsprogramms für den ländlichen Raum in Bayern 2014-2020

Am 31. März und 05. April 2022, um 18:30 Uhr sind alle Mitglieder des Vereins LAG Spessart e.V., Projektträger*innen und alle Interessierten aus der Region eingeladen, sich zwei digitalen Bürgerwerkstätten zu beteiligen. Die Bürgerwerkstätten sollen die Möglichkeit bieten, Anregungen für die Entwicklung der Region zu sammeln und Ideen für die zukünftige Ausrichtung der Region einzubringen. Die Bürgerwerkstätten finden digital über Zoom statt. Sie haben Interesse gemeinsam mit anderen Bürger*innen an der Zukunft des Spessarts zu feilen?

Dann melden Sie sich per Mail an: spessart@cima.de!

Insgesamt wurden in der laufenden Förderperiode von 2014-2022 eingereichte Projekte mit knapp 2 Millionen Euro (!) in unserer Region bezuschusst.

Der Krimikeller Rothenfels hat einen Antrag gestellt und erhält 74.000 €

Förderung. Auch die Sitzgarnitur in Rothenfels neben der Tischtennisplatte wurde durch LEADER gefördert. Auf der Seite www.lag-spessart.de finden Sie weitere Informationen zum Förderprogramm und Projekten.

Wenn Sie sich engagieren möchten oder Ideen für unsere Region haben, nutzen Sie die Möglichkeit und nehmen an der digitalen Bürgerwerkstatt teil!

Übung der Bundeswehr vom 25.04. – 28.04.2022

Bitte halten Sie sich von den Einrichtungen der übenden Truppen fern.

Auf die Gefahren, die von liegengebliebenen militärischen Sprengmitteln (z.B. Fundmunition) ausgehen, wird besonders hingewiesen. Bitte melden Sie jeden Fund der Polizei. Das Sammeln, der Erwerb, der Besitz und der Verbrauch dieser Gegenstände ist verboten und kann nach Vorschriften des Strafgesetzbuches, sowie nach den waffen- und sprengstoffrechtlichen Bestimmungen geahndet werden. Bitte melden Sie Schäden, die die Bundeswehr verursacht hat der oder der Verwaltungsgemeinschaft Marktheidenfeld, sofern sie nicht bereits durch den Flurschadenoffizier abgegolten oder von Schadentrupps der Einheit beseitigt worden sind.



ACHTUNG WALDBESITZER!

Überall in den Wäldern liegen oder hängen frisch geworfene Fichten. Dabei ist jede dieser Fichten Brutstätte für den Borkenkäfer! Um Schäden für den Wald zu vermeiden, bittet die staatliche Forstverwaltung dringend: Kontrollieren sie ihren Wald, und kümmern sie sich bis spätestens Ende April um die Aufarbeitung und den Abtransport dieser Bäume aus dem Wald! Bei einzelnen Fichten, die am Boden liegen ist auch die Handentrindung der Stämme im Wald eine effektive Vorbeugemaßnahme. Fachlichen Rat und Informationen zur Fördermöglichkeit erteilt der jeweils zuständige Förster.

<https://www.waldbesitzer-portal.bayern.de/025776/index.php>

Pressemitteilung des Amtes für Ernährung, Landwirtschaft und Forsten Karlstadt
Für die Amts- bzw. Mitteilungsblätter der Kommunen in den Landkreisen AB, Stadt AB, Miltenberg und Main-Spessart. (Kontakt: Wolfgang Grimm, FD Bereichsleiter Forsten; Büro: Am Forsthof 7 in 97816 Lohr; Tel. 09353-79082220)

Kleiderbasar mit Kinderflohmarkt



Sonntag
03. April 2022
Festhalle Karbach
14-16 Uhr



Selbstverkauf von gebrauchter Baby- und Kinderkleidung, Kinderfahrzeugen, Spielsachen und sonstigen Artikeln rund ums Kind

Tischgebühr 8 €
(Kinderflohmarkt kostenlos - Anmeldung erbeten)

Kaffee & Kuchen gibt es natürlich auch!

Elternbeirat KITA unterm Nussbaum Karbach



Info & Tischvergabe:
kleiderbasar-karbach@gmx.de

Wir suchen in Bergrothenfels



angemeldet auf 450 € Basis

2-3 x pro Woche

Bitte melden unter 0175/2211255

... Ihr Taxi in der Region!

TAXI
FISCHER

Marktheidenfeld 09391 - 91 44 44

0170 - 791 94 40

Lohr 09352 - 603 603

VEREINE

CCB JAHRESHAUPTVERSAMMLUNG mit NEUWAHLEN der Vorstandschaft



29. April

Am **Freitag, ~~25. März~~ 2022** findet um **19.30 Uhr** die Jahres-
hauptversammlung des CCB in der Seewiesenhalle Bergrothenfels statt.

Tagesordnung:

1. Begrüßung durch den Vorstand
2. Bericht des Vorstandes
3. Bericht des Revisorin
4. Entlastung der Vorstandschaft
5. Entlastung der Revisorin
6. Neuwahlen der Vorstandschaft
7. Neuwahlen der Revisorin
8. Neuwahlen der Vorstandschaft
9. Wünsche und Anträge

!!! TERMINVERSCHIEBUNG !!!
Coronabedingt verschoben auf Freitag, 29. April 2022

Die an diesem Tag geltenden Corona-Regelungen müssen eingehalten werden. AHA-Regeln sind zu beachten sowie die Maskenpflicht beim Betreten / Verlassen der Halle.

Alle Vereinsmitglieder sind recht herzlich zur Jahreshauptversammlung eingeladen.

Die Vorstandschaft des Carnevalsclub Berger Rämmschueg e. V.



1899 -- 123 Jahre -- 2022
GESANGVEREIN
„Frohsinn“
BERGROTHENFELS e.V.
-- Mitglied des Maintalsängerbundes --



Bekanntmachung

Wir starten wieder mit der Chorprobe zu den gewohnten Uhrzeiten:

Der Frauenchor ab Montag, den 11. April 2022 um 19:00 Uhr und
der Männerchor ab Donnerstag, den 14. April 2022 um 20:00 Uhr.

Neue Sängerinnen und Sänger sind uns jederzeit herzlich willkommen!

Zudem laden wir recht herzlich ein zur

Jahreshauptversammlung des Gesangsvereins Frohsinn Bergrothenfels e.V.

Am Samstag, den 23. April 2022 um 19:30 Uhr findet unsere
Jahreshauptversammlung im Burggasthof Roth statt.

Tagesordnung

1. Begrüßung durch den 1. Vorstand
2. Tätigkeitsbericht des Schriftführers
3. Kassenbericht des Kassiers
4. Bericht der Kassenprüfer
5. Entlastung der Vorstandschaft
6. Neuwahlen
7. Wünsche und Anträge

Hierzu sind alle Aktiven-, Passiven- sowie Ehrenmitglieder des Vereins
herzlich eingeladen.

Die zum jeweiligen Zeitpunkt geltenden Corona-Regeln sind einzuhalten.

Mit herzlichem Sängergruß
Die Vorstandschaft
i.A. Carolin Brand
(Schriftführerin)



Sportverein
Bergrothenfels e.V. 1966



Einladung zur ***Maifeier***

am 30. April 2022



**U17 Fußballspiel:
FV B/H gegen
(SG) FC Gössenheim
Anstoß um 16:00 Uhr**

**am Sportgelände des
SV Bergrothenfels**

Für Speis und Trank ist bestens gesorgt
Auf Euer Kommen freut sich die Vorstandschaft des SVB





- 06.04.2022 MITTWOCHS-Wandern für Alle!
 13.30 Uhr Tr.P.: Mainstraße – über die Schleuse-
 Wanderung nach Roden – Einkehr bei „LORE“ –
 und zurück
- 10.04.2022 Rucksackwanderung
 13.30 Uhr Tr.P.: Seewiesenhalle Bergf'fels –
 Zum Erlenbrunn und zurück
 Wanderführer: Boris Kraus

BAYERISCHER FUSSBALL-VERBAND	FV Bergrothenfels / Hafenhöhr Alle Vereinsspiele in der Übersicht	
---	---	--

Herren:

ME	A Klasse	03.04.2022	16:00	SV Aalbachtal	FV Bergrothenfels/Hafenhöhr
ME	B Klasse	03.04.2022		Sportgelände Remlingen, Platz 1,Kastanienallee 14,97280 Remlingen	FV Bergrothenfels/Hafenhöhr II
ME	B Klasse	09.04.2022	16:00	SPIELFREI	SG TSV Urspringen II/Karbach II
ME	A Klasse	10.04.2022	15:00	FV Bergrothenfels/Hafenhöhr II	Sportgelände Hafenhöhr, Platz 1,Marktheidenfelder Str. 1.97840 Hafenhöhr
ME	A Klasse	16.04.2022	14:00	FV Bergrothenfels/Hafenhöhr	TV Marktheidenfeld
ME	B Klasse	16.04.2022		Sportgelände Hafenhöhr, Platz 1,Marktheidenfelder Str. 1.97840 Hafenhöhr	FV Bergrothenfels/Hafenhöhr
ME	B Klasse	23.04.2022	16:00	(SG) FV Karlstadt II	FV Bergrothenfels/Hafenhöhr II
ME	A Klasse	24.04.2022	15:00	Sportgelände Karlstadt, Platz 1,Baggertschwag,97753 Karlstadt	DJK Reitzstadt II
ME	B Klasse			SPIELFREI	FV Bergrothenfels/Hafenhöhr II
ME	A Klasse			FV Bergrothenfels/Hafenhöhr II	Sportgelände Bergrothenfels, Platz 1,Sportgebiet,97851 Bergrothenfels
ME	B Klasse			FV Bergrothenfels/Hafenhöhr	SV 46 Kist
ME	A Klasse			FV Bergrothenfels/Hafenhöhr	Sportgelände Bergrothenfels, Platz 1,Sportgebiet,97851 Bergrothenfels

B-Jugend:

ME	Gruppe	02.04.2022	14:00	FV Bergrothenfels / Hafenhöhr	(SG) FV Bachgrund
ME	Gruppe	09.04.2022	16:00	Sportgelände Hafenhöhr, Platz 1,Marktheidenfelder Str. 1.97840 Hafenhöhr	FV Bergrothenfels / Hafenhöhr
ME	Gruppe			(SG) FV Langenprozelten/Neuendorf (9/9)	FV Bergrothenfels / Hafenhöhr
ME	Gruppe			Sportgelände Langenprozelten, Platz 1,Jahnstr. 1,97737 Gemünden a. Main	

D-Jugend:

ME	Gruppe	02.04.2022	10:00	FV Bergrothenfels / Hafenhöhr 2 a.K.	(SG) SV Bavaria Trennfeld
ME	Kreisliga	02.04.2022	11:45	Sportgelände Bergrothenfels, Platz 1,Sportgebiet,97851 Bergrothenfels	SV Heidingsfeld
ME	Gruppe	30.04.2022	11:30	FV Bergrothenfels / Hafenhöhr	FV Bergrothenfels / Hafenhöhr 2 a.K.
ME	Kreisliga	30.04.2022	14:45	Sportgelände Bergrothenfels, Platz 1,Sportgebiet,97851 Bergrothenfels	(SG) TSV 1910 Uettingen
ME	Gruppe			FV Gemünden/Seifriedsburg 2	FV Bergrothenfels / Hafenhöhr
ME	Gruppe			Sportgelände Gemünden am Main, Platz 1,Duivenallee,97737 Gemünden a. Main	
ME	Gruppe			(SG) TSV 1910 Uettingen	FV Bergrothenfels / Hafenhöhr
ME	Gruppe			Sportgelände Uettingen, Platz 1,Mühlweg 97292 Uettingen	

F-Jugend:

ME	Gruppe	08.04.2022	17:00	FC Wiesentfeld-Halsbach	FV Bergrothenfels / Hafenhöhr
ME	Gruppe	29.04.2022	16:00	Sportgelände Wiesentfeld, Platz 1,Hausener Str.,97753 Karlstadt	(SG) TSV Karburg
ME	Gruppe			FV Bergrothenfels / Hafenhöhr	FV Bergrothenfels / Hafenhöhr
ME	Gruppe			Sportgelände Hafenhöhr, Platz 1,Marktheidenfelder Str. 1.97840 Hafenhöhr	

Kommunionkinder 2022

aus Bergrothenfels, Hafenlohr,
Rothenfels und Windheim

¶
Annika Wedekind, Hafenlohr ¶
Ben Schott, Bergrothenfels ¶
Finn Eingärtner, Rothenfels ¶
Leonard Kraus, Hafenlohr ¶
Lotta Eyrich, Hafenlohr ¶
Lotta Leimeister, Hafenlohr ¶
Malia Göb, Hafenlohr ¶
Marie Maier, Rothenfels ¶
Maximilian Marschik, Hafenlohr ¶
Sophia Zelder, Hafenlohr ¶
Tom Hudalla, Hafenlohr ¶



Gutschein

für eine kostenlose und unverbindliche
Marktpreiseinschätzung Ihrer Immobilie

Jetzt Termin vereinbaren:

0931 991 75 00
0176 717 379 46

Capital



Michael Nogolica

Ausgezeichnete Vermarktungschancen für Ihre Immobilie!

Nutzen Sie diesen Gutschein für eine kostenlose Bewertung Ihrer Immobilie.

Fuderer Real Estate GmbH · Lizenzpartner der Engel & Völkers Residential GmbH

Tel. +49-931-99 17 500 · Wuerzburg@engelvoelkers.com
www.engelvoelkers.com/wuerzburg · Immobilienmakler



ENGEL & VÖLKERS

Profitieren Sie von 35 Jahren Berufserfahrung.

Kompetenter AutoService & Teilehandel im Gewerbegebiet Süd Hafellohr

gmG
BRK MARK

SO FINDEN SIE UNS!
gmG - Ihr Autofachpartner
Inhaber Gerald Müller
Obere Hofackerstr. 1 - 97840 Hafellohr
Tel. (0 93 91) 9 08 85 68
Email: kontakt@gmg-online.de
www.gmg-online.de

Richtung Hafellohr
Richtung Marktheidenfeld/Mainbrücke

QuattroTuning Instagram tuning_by_gmg

WIR HALTEN SIE MOBIL
KFZ Reparaturen aus Meisterhand

Von Instandhaltung und Wartung bis hin zur Achsvermessung, Fehlerdiagnose und Reparatur: wir bieten einen erstklassigen **AutoService**.

Als freier Kfz-Meisterbetrieb für alle Marken reparieren und warten wir Ihr Fahrzeug auf Basis aktueller Reparaturinformationen und Wartungspläne.

Für die Reparaturen vertrauen wir auf Ersatzteile der führenden Erstausrüster oder Originalteile.

Wir halten Sie mobil! **Gleich Termin ausmachen:**
Tel. 0 93 91 / 9 08 85 68

gmG
Ihr Autofachpartner

Ersatzteile in Erstausrüsterqualität | Originalteile | Markenöl-/Schmierstoff | Audi/VW Spezialwerkzeuge | Diagnosetools | Hol- und Bringservice

Tanken á la Karte oder mit Bargeld!

- Öffnungszeiten Tag und Nacht
- Tankkarte erhalten Sie kostenlos
- monatliche Abbuchung

Tankstelle Grasmann
Marienbrunner Str. 18
97840 Hafellohr • Tel. 09391 / 9814 - 0

Grasmann
TANK - KARTE
97840 Hafellohr
Tel: 09391/9814-0
TAG + NACHT

Caritassprechstunden: Fränkisches Haus,
Adenauerplatz 7, Marktheidenfeld

Allgemeiner Sozialer Beratungsdienst:
MITTWOCH

nach Vereinbarung von 13.00 – 15.00 Uhr

Terminvereinbarung: Tel. 09352/843-119

Beratung durch Frau Smutny vom Caritasverband für den Landkreis MSP, Lohr

Sucht- und Drogenberatung:

wöchentlich dienstags

Terminvereinbarung: 09352/843-121

Psychosoziale Beratungsstelle für Sucht- und Drogenprobleme, 97816 Lohr.

Beratung durch Herrn Schneider

Ehrenamtliche Seniorenberatung

Dienstag: von 14.30 – 16.30 Uhr

NUR NACH TELEFONISCHER VEREINBARUNG

97816 Lohr, Telefon: 09352/843-100

APOTHEKENDIENST

Sonntagsdienst der Ärzte

Der Ärztliche Bereitschaftsdienst Bayern kümmert sich in den Fällen um Ihre ärztliche Versorgung, in denen Sie normalerweise Ihren behandelnden Arzt in der Praxis aufsuchen oder einen Hausbesuch benötigen würden. Der **Ärztliche Bereitschaftsdienst Bayern** ist außerhalb der Sprechzeiten der Arztpraxen bayernweit erreichbar unter der Telefonnummer: **116 117**.

Bei schweren, lebensbedrohlichen Notfällen informieren Sie bitte direkt die bayerische Rettungsleitstelle unter der Telefonnummer: **112**.

Sonntagsdienst der Apotheken

TAG	DATUM	APOTHEKEN
Samstag	02.04.2022	Triefenstein-Apotheke, Triefenstein
Sonntag	03.04.2022	Spessart-Apotheke, Marktheidenfeld
Mittwoch	06.04.2022	Main-Tauber-Apotheke, Wertheim
Samstag	09.04.2022	Hubertus-Apotheke, Marktheidenfeld
Sonntag	10.04.2022	Hof-Apotheke, Wertheim
Mittwoch	13.04.2022	Tiefenstein-Apotheke, Triefenstein
Karfreitag	15.04.2022	Easy-Apotheke, Marktheidenfeld
Samstag	16.04.2022	Apostel-Apotheke, Esselbach
Sonntag	17.04.2022	Main-Tauber-Apotheke, Wertheim
Ostermontag	18.04.2022	Schaefer's-Apotheke, Wertheim
Mittwoch	20.04.2022	Hubertus-Apotheke, Marktheidenfeld
Samstag	23.04.2022	Laurentius-Apotheke, Marktheidenfeld
Sonntag	24.04.2022	Triefenstein-Apotheke, Triefenstein
Mittwoch	27.04.2022	Apostel-Apotheke, Esselbach
Samstag	30.04.2022	Bären-Apotheke, Wertheim
Sonntag	01.05.2022	Hubertus-Apotheke, Marktheidenfeld

* Ohne Gewähr - Änderungen vorbehalten.

Adler-Apotheke , Wertheim, Maingasse 9	Tel. 09342/7745
Apostel-Apotheke , Esselbach-Kredenbach, Dorfstr. 5,	Tel. 09394/718
Bären-Apotheke Bestenheid , Leonhard-Karl-Str. 3, Wertheim	Tel. 09342/5100
Büchen-Apotheke , Lohr, Sendelbacher Str. 7 A	Tel. 09352/7860
Easy-Apotheke , Georg-Mayr-Str. 15a, 97828 Marktheidenfeld	Tel. 09391/9088844
Hof-Apotheke , Eichelgasse 1, Wertheim	Tel. 09342/914510
Hubertus-Apotheke , Marktheidenfeld, Luitpoldstr. 31,	Tel. 09391/98990
Hubertus-Apotheke , Lohr, Ludwigstr.2	Tel. 09352/2505
Laurentius-Apotheke , Marktheidenfeld, Kreuzbergstr. 5,	Tel. 09391/98190
Main-Tauber-Apotheke, Wertheim , Obere Eichelgasse 56 A	Tel. 09342/1830
Marien-Apotheke , Lohr, Hauptstraße 10	Tel. 09352/87730
Spessart-Apotheke , Marktheidenfeld, Luitpoldstr. 21	Tel. 09391/98630
Schaefer's Apotheke , Kreuzwertheim, Obere Pfarrgasse 26	Tel. 09342/21999
Schaefer's Apotheke , Wertheim, Bahnhofstr. 23	Tel. 09342/9177300
Schloß-Apotheke , Remlingen, Marktplatz 2	Tel. 09369/99199
Spessart-Apotheke , Marktheidenfeld, Luitpoldstr. 21,	Tel. 09391/3520 bzw. 6820
Triefenstein-Apotheke , Triefenstein-Lengfurt, Homburger Str. 11c	Tel. 09395/251
Valentinus-Apotheke , Lohr, Ignatius-Taschner-Str. 9	Tel. 09352/6690

Sonntagsdienst der Zahnärzte

Der aktuelle Zahnarzt-Notfalldienst kann der Homepage der Kassenzahnärztlichen Vereinigung Bayerns entnommen werden unter: www.kzvb.de oder www.zbv-ufr.de.



Grundsteuerreform - Die neue Grundsteuer in Bayern

Neuregelung der Grundsteuer

Für die Städte und Gemeinden ist die Grundsteuer eine der wichtigsten Einnahmequellen. Sie fließt in die Finanzierung der Infrastruktur, zum Beispiel in den Bau von Straßen und dient der Finanzierung von Schulen und Kitas. Sie hat Bedeutung für jeden von uns.

Das Bundesverfassungsgericht hat die bisherigen gesetzlichen Regelungen zur Bewertung von Grundstücken für Zwecke der Grundsteuer im Jahr 2018 für verfassungswidrig erklärt.

Der Bayerische Landtag hat am 23. November 2021 zur Neuregelung der Grundsteuer ein eigenes Landesgrundsteuergesetz verabschiedet.

Von 2025 an spielt der Wert eines Grundstücks bei der Berechnung der Grundsteuer in Bayern keine Rolle mehr. Die Grundsteuer wird in Bayern nicht nach dem Wert des Grundstücks, sondern nach der Größe der Fläche von Grundstück und Gebäude berechnet.

Wie läuft das Verfahren ab?

Das bisher bekannte, dreistufige Verfahren bleibt weiter erhalten. Eigentümerinnen und Eigentümer haben eine sog. Grundsteuererklärung abzugeben. Das Finanzamt stellt auf Basis der erklärten Angaben den sog. Grundsteuermessbetrag fest und übermittelt diesen an die Kommune. Die Eigentümerinnen und Eigentümer erhalten über die getroffene Feststellung des Finanzamtes einen Bescheid, sog. Grundsteuermessbescheid. Der durch das Finanzamt festgestellte Grundsteuermessbetrag wird dann von der Kommune mit dem sog. Hebesatz multipliziert. Den Hebesatz bestimmt jede Kommune selbst. Die tatsächlich nach neuem Recht zu zahlende Grundsteuer wird den Eigentümerinnen und Eigentümern in Form eines Bescheids, sog. Grundsteuerbescheid, von der Kommune mitgeteilt. Sie ist ab dem Jahr 2025 von den Eigentümerinnen und Eigentümern an die Kommune zu bezahlen.

Was bedeutet die Neuregelung für Sie?

Waren Sie am 1. Januar 2022 (Mit-)Eigentümerin bzw. (Mit-)Eigentümer eines Grundstücks, eines Wohnobjekts oder eines Betriebs der Land- und Forstwirtschaft in Bayern? – Dann aufgepasst:

Um die neue Berechnungsgrundlage für die Grundsteuer feststellen zu können, sind Grundstückseigentümerinnen und -eigentümer sowie Inhaberinnen und Inhaber von land- und forstwirtschaftlichen Betrieben verpflichtet, eine Grundsteuererklärung abzugeben.

Hierzu werden Sie durch Allgemeinverfügung des Bayerischen Landesamt für Steuern im Frühjahr 2022 öffentlich aufgefordert.

Für die Erklärung sind die Eigentumsverhältnisse und die tatsächlichen baulichen Gegebenheiten am 1. Januar 2022 maßgeblich, sog. Stichtag.

Was ist zu tun?

Ihre Grundsteuererklärung können Sie in der Zeit

vom 1. Juli 2022 bis spätestens 31. Oktober 2022

bequem und einfach **elektronisch** über das Portal **ELSTER - Ihr Online-Finanzamt** unter **www.elster.de** abgeben.

Sofern Sie noch kein Benutzerkonto bei ELSTER haben, können Sie sich **bereits jetzt registrieren**. Bitte beachten Sie, dass die Registrierung bis zu zwei Wochen dauern kann.

Sollte eine elektronische Abgabe der Grundsteuererklärung für Sie nicht möglich sein, können Sie diese auch auf Papier einreichen. Die Vordrucke hierfür finden Sie ab dem 1. Juli 2022 im Internet unter www.grundsteuer.bayern.de, in Ihrem Finanzamt oder in Ihrer Gemeinde.

Bitte halten Sie die Abgabefrist ein.

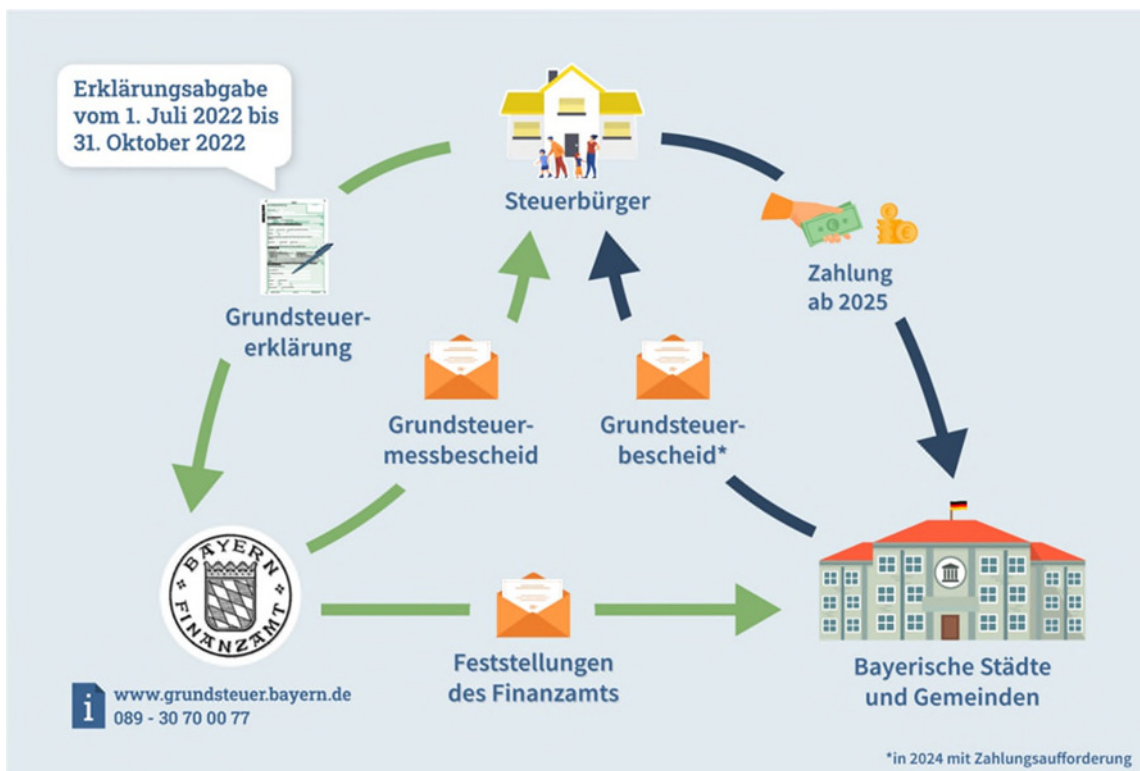

Sie sind steuerlich beraten?

Selbstverständlich kann die Grundsteuererklärung auch durch Ihre steuerliche Vertretung erfolgen.

Sie haben Eigentum in anderen Bundesländern?

Für Grundvermögen sowie Betriebe der Land- und Forstwirtschaft in anderen Bundesländern gelten andere Regelungen für die Erklärungsabgabe als in Bayern.

Informationen stehen unter www.grundsteuerreform.de zur Verfügung.

Sie benötigen weitere Informationen oder Unterstützung?

Weitere Informationen und Videos, die Sie beim Erstellen der Grundsteuererklärung unterstützen sowie die wichtigsten Fragen rund um die Grundsteuer in Bayern finden Sie online unter

www.grundsteuer.bayern.de

Bei Fragen zur Abgabe der Grundsteuererklärung ist die Bayerische Steuerverwaltung in der Zeit von **Montag bis Donnerstag von 08:00 – 18:00 Uhr** und **Freitag von 08:00 – 16:00 Uhr** auch telefonisch für Sie erreichbar:

089 – 30 70 00 77

In Bayern gilt es, rund 6,3 Mio. Feststellungen zu treffen – aufgrund der Menge der zu bearbeitenden Grundsteuererklärungen sehen Sie bitte von Rückfragen zum Bearbeitungsstand Ihrer Grundsteuererklärung ab.

Hängen die Grundsteuerreform und der Zensus 2022 zusammen?

Das Bayerische Landesamt für Statistik führt in 2022 einen Zensus mit einer Gebäude- und Wohnungszählung durch. Die Grundsteuerreform und der Zensus sind voneinander unabhängig. Weitere Informationen zum Zensus finden Sie unter www.statistik.bayern.de/statistik/zensus.



Brennholz-Angebot

STADT ROTHENFELS 2022

Liebe Brennholz-Interessenten,

Die Herausforderungen bei der Bewirtschaftung des Waldes werden nicht kleiner. Durch die Corona-Lage treten Schwierigkeiten auf, die noch vor drei Jahren undenkbar gewesen wären. Oft sind es kleine Ersatzteile für Maschinen, die nicht lieferbar sind und deswegen die Holzernte-Arbeiten lange verzögern.

Glücklicherweise hat es in diesem Winter anhaltende Niederschläge gegeben. Die Wasservorräte im Boden sind deswegen noch nicht wieder aufgefüllt, aber die Bäume haben zumindest mehr Wasser zur Verfügung als in den Vorjahren. Die Niederschläge haben aber auch dafür gesorgt, dass die Waldböden nicht befahrbar waren. Holz bei großer Nässe aus dem Wald zu holen, bringt immer immense und meist nicht reparable Schäden am Waldboden mit sich. Deswegen wurde bisher nur wenig Holz gerückt.

Hier im Anschluss finden Sie eine Liste mit Polterholz (Stämme mit 5m Länge am Forstweg), das für Sie zum Verkauf bereitliegt.

Es wird eine weitere Liste mit Buchen-, Kiefern- und Fichtenholz folgen!

Sie können sich grundsätzlich darauf verlassen, dass durch die nachhaltige Waldbewirtschaftung auch in Zukunft noch genug Brennholz aus dem Stadtwald zur Verfügung steht.

Es ist aber sinnvoll, dass Sie sich darauf einstellen in Zukunft nicht ausschließlich mit Buchenholz zu heizen.

Es fallen jedes Jahr große Mengen an Kiefer-, Fichten- und Eichenbrennholz an.

Kiefern- und Fichtenholz hat zwar einen geringeren Brennwert pro Ster, ist dafür aber auch deutlich günstiger. (24,50€/Ster). Umgerechnet auf den Energiegehalt erhalten Sie beim Fichten- und Kiefernholz mehr Wärme pro Euro! Die Preise für das Brennholz werden in diesem Jahr – trotz allgemein steigender Preise für Energie – nicht angehoben.

Wenn Sie ein Polter erwerben möchten, melden Sie sich bitte direkt im Rathaus Rothenfels.

Bei Bedarf können Sie die Polter vor dem Kauf besichtigen (siehe Karte).

Das Holz wird im Rathaus zum Festpreis vergeben (siehe unten) und nicht versteigert!

Aufgrund der begrenzten Auswahl kann jeder Interessent zunächst nur ein Polter Holz kaufen.

Sollten sich mehrere Käufer bis zum 8.04.2022 für einen Polter melden, entscheidet das Los.

Falls Sie ihr Holz aus dem Wald auf einen Lagerplatz fahren lassen möchten, können Sie sich direkt an Jürgen Schmidt wenden.

Holzpreise:

Eichenbrennholz am Forstweg	31,00 €/Ster
Buchenbrennholz am Forstweg	36,00 €/Ster



Wichtig:

- **Alle angegebenen Preise sind Nettopreise zzgl. 5,5% Mehrwertsteuer.**
- Brennholz aus dem Stadtwald kann nur erwerben, wer an einem Motorsägekurs teilgenommen hat und das auch (z.B. per Urkunde) nachweisen kann.
- Es wird vorausgesetzt, dass Sie in Ihren Maschinen (z.B. Kettensäge oder Holzspalter) biologisch abbaubare Betriebsstoffe (Sonderkraftstoff und Bio-Öl) verwenden.
- Die Aufarbeitung des Holzes hat tagsüber (zwischen 0800 und 1700h) zu erfolgen um den Jagdbetrieb nicht unnötig zu beeinträchtigen

Karte Brennholzpolter März – Stadt Rothenfels

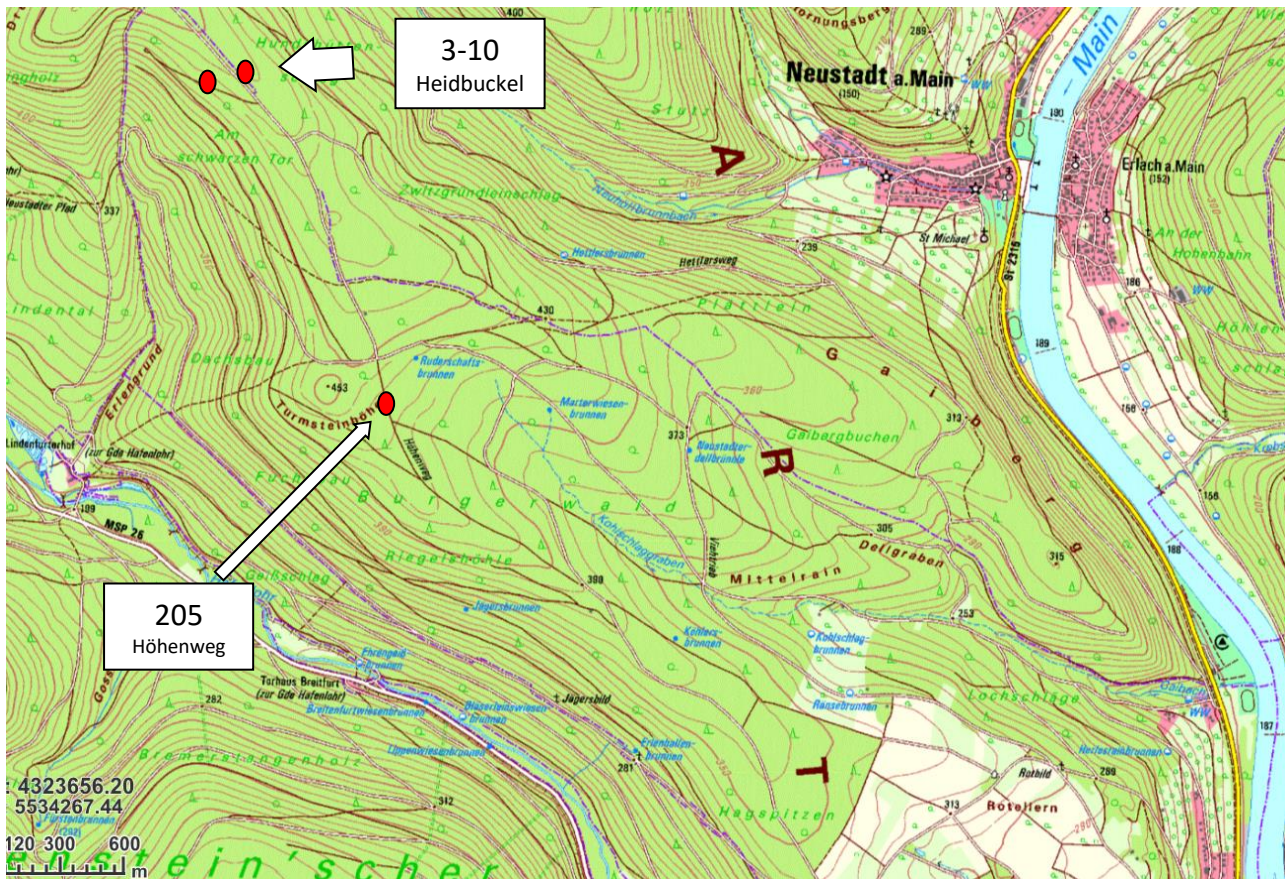

- Die Polternummer ist die eingekreiste Zahl auf den Stämmen!
- Aus technischen Gründen steht auf den Poltern die Menge in Festmetern (fm) – nicht in Ster!

Achtung !

Hitze und Trockenheit machen dem Wald stark zu schaffen.

Achten Sie deswegen bitte **immer** wenn Sie im Wald sind auf trockene Äste und Zweige in den Bäumen. Diese können unvermittelt herunterfallen und sie verletzen.

Absperrungen im Rahmen der Holzernte (Sperrschilder, Absperrbänder, etc) sind immer zu beachten. Fahren oder Laufen sie niemals durch einen abgesperrten Hieb.

Es besteht Lebensgefahr!!

Brennholzpolter-Liste März 2022 – Stadt Rothenfels

Polter Nr	Holzart	Stückzahl	fm	Ster	Lagerort
3	Buche	13	4,67	6,54	Heidbuckel
4	Buche	17	4,00	5,60	Heidbuckel
5	Buche	12	3,96	5,54	Heidbuckel
6	Buche	17	3,91	5,47	Heidbuckel
7	Buche	17	6,3	8,82	Heidbuckel
8	Buche	14	3,93	5,50	Heidbuckel
9	Buche	12	4,54	6,36	Heidbuckel
10	Buche	12	4,24	5,94	Heidbuckel
205	Eiche (2021)	20	8,77	12,28	Höhenweg

Giebelholzlos

Das Giebelholzlos Nr. 1 (Eiche/Buche) wie in der Ausgabe März beschrieben, ist noch zu vergeben. Interessenten können sich bis 8.04.2022 in der Stadtverwaltung schriftlich oder per Mail melden, Mindestgebot 50€.

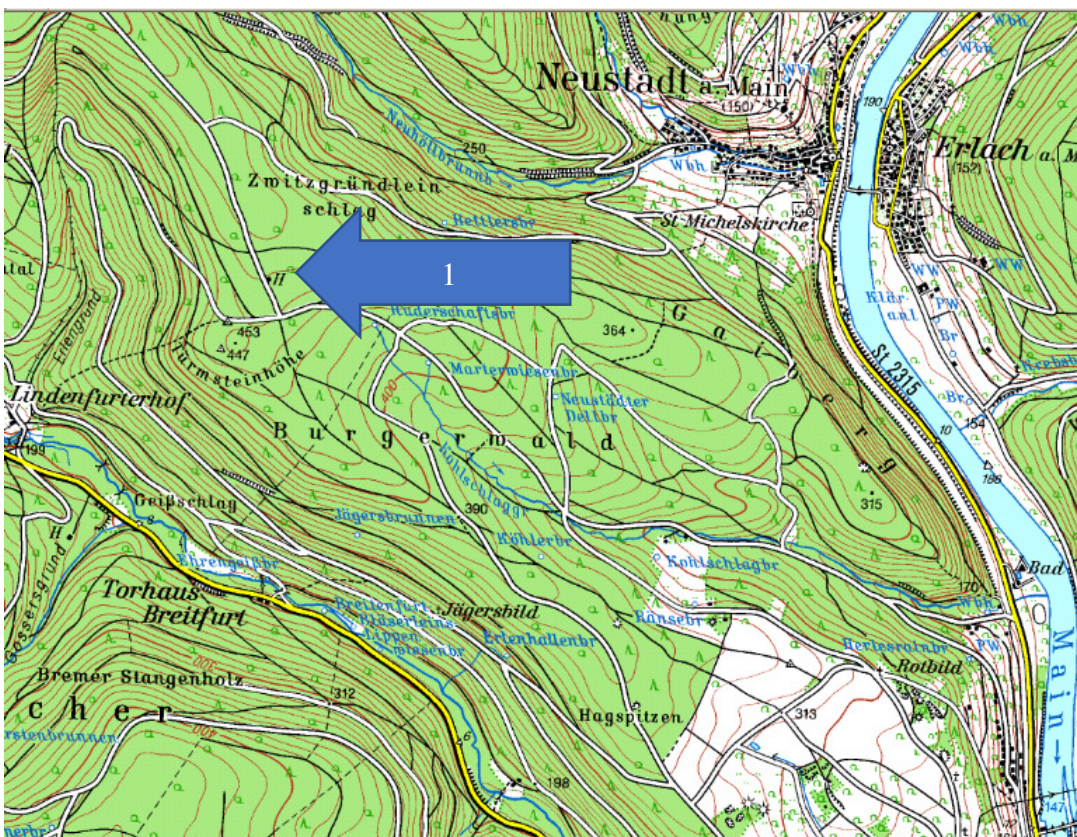

Garten und Grünabfallsammlung

Im **Frühjahr und Herbst** sammelt die Fa. Kirsch + Sohn GmbH wieder im Auftrag des Landkreises Garten- und Grünabfälle.

Folgendes bitten wir für die Sammlungen zu beachten:

- Gesammelt wird ausschließlich **sperriger** Baum- und Heckenschnitt aus **Hausgärten**, also von Grundstücken, **die an die öffentliche Abfallabfuhr angeschlossen sind**. Material aus abgelegenen Gärten oder gar Obstbaumkulturen wird deshalb **grundsätzlich nicht** mitgenommen.
- Laub und Grasschnitt sind nicht „sperrig“, also schon deshalb an sich von der Sammlung ausgeschlossen. Sie sollten selbst kompostiert oder – wenn dies nicht möglich ist – in die Biotonne gegeben werden. Aus Kulanz werden aber Kleinmengen davon (max. 1 m³ pro Anwesen) mitgenommen. Voraussetzung dafür ist jedoch, dass sie so bereitgestellt werden, dass ein zügiges Einladen möglich ist (z. B. in Körben, Wannen, wiederverwendbare Gartenabfallsäcken). Papiersäcke werden nicht entleert, sondern komplett mitgenommen. **Lose Laub- und Grashaufen** werden grundsätzlich **nicht** mitgenommen.
- **Kunststoffsäcke werden grundsätzlich nicht entleert oder mitgenommen. Ausnahme: nur dafür ausgelegte wiederverwendbare Mehrweg-Gartenabfallsäcke, wie z.B. die sogenannten Pop Up –Säcke werden entleert und zurückgelassen.**
- Mit den „offiziellen Grüngutsäcken“ des Landkreises, die im Handel gegen Gebühr erworben werden können, kann Laub und Gras ganzjährig umweltgerecht entsorgt werden (einfach bei der Leerung der Biotonne dazu stellen). Der Kaufpreis beinhaltet die Entsorgungskosten.
- Das Schnittgut bitte am Abfuhrtag ab **6 Uhr gebündelt** bereitstellen. Die einzelnen Bündel dürfen nicht schwerer als 40 kg und nicht länger als 1,5 m sein. Zum Bündeln nur kompostierbares Material, wie z. B. Paketschnur verwenden. Bündel mit Draht oder Plastikbänder können nicht mitgenommen werden.
- Äste werden nur bis zu einem Durchmesser von 15 cm und einer Länge von 1,5 m mitgenommen. Wurzelstöcke können nicht mitgenommen werden.
- Bitte informieren Sie uns, wenn der Bereitstellungsort nicht erkennbar zu Ihrem Grundstück gehört (z.B. „hinterer“ oder „zweiter“ Gartenzugang).
- Weitere Hinweise entnehmen Sie bitte dem aktuellen Abfallkalender.
- Ansprechpartner für Rückfragen:

→ **Landratsamt Main-Spessart**
Service-Tel.: 09353/793-1777
E-Mail: abfallberatung@ramsp.de

→ **Fa. Kirsch + Sohn GmbH, Gemünden**
Tel.: 09351/950-0
E-Mail: info@kirsch-und-sohn.de

Die Müllwerker sind strikt angehalten nur Material mitzunehmen, das den vorgenannten Bedingungen entspricht. Nur so können die Kosten für die Abfallgebührenzahler in vertretbarem finanziellen Rahmen gehalten werden.

Grünabfälle, die mit Abfall oder anderen Fremdstoffen verunreinigt sind, werden ebenfalls nicht mitgenommen, weil für die Kompostierung ungeeignet.

Die Grünabfallsammlung dient dazu, sperrige Gartenabfälle, die auf dem eigenen Grundstück nicht oder nur schwierig zu verwerten sind, **bürgerfreundlich** entsorgen zu können.

Wo immer möglich, sollten Gartenabfälle aber selbst kompostiert werden, denn nur dies gewährleistet einen **umweltfreundlichen** geschlossenen natürlichen Kreislauf.

Über diesen Link kommen Sie zu den Verkaufs- und Ausgabestellen für Grüngutsäcke: www.main-spessart.de/themen/umwelt-natur/abfallberatung/verkaufs--und-ausgabestellen/index.html

Geben Sie unter **Abfuhrtermine** Ihre Wohnadresse ein. Nachdem Sie **weiter anwählen** werden Ihre **Termine angezeigt** www.main-spessart.de/themen/umwelt-natur/abfallberatung/abfuhrtermine/index.html

Wie geht es nach der Notunterkunft für die Geflüchteten weiter? Welche Anträge müssen gestellt werden?

Wichtige Informationen für ukrainische Geflüchtete, die privat im Landkreis wohnen

Bereits vergangene Woche sind die ersten Geflüchteten aus der Notunterkunft in eine Privatwohnung gezogen. Ziel ist es, dass die Menschen aus der Ukraine nur eine begrenzte Zeit in den großen Notunterkünften verbringen müssen. Das Landratsamt hat bereits über 220 Wohnungsangebote von hilfsbereiten Bürgerinnen und Bürgern für private Unterkünfte erhalten, die derzeit geprüft werden. Dies nimmt einige Zeit in Anspruch und daher kann es durchaus etwas dauern bis Kontakt zu den einzelnen Anbietern aufgenommen wird. Das Landratsamt bittet hier um Verständnis. In diesem Zusammenhang sollen in Zukunft auch die Kommunen verstärkt tätig werden. „Die Kommunen bringen durch ihre Ortskenntnis ideale Voraussetzungen mit, um uns bei der Sondierung der Wohnungsangebote zu unterstützen“, so Landrätin Sabine Sitter. Das Landratsamt bittet deshalb darum, Wohnungsangebote nicht nur an wohnraum@lramsp.de, sondern gleichzeitig auch an die betreffende örtliche Gemeindeverwaltung zu schicken.

Neben der Erfassung und der Begutachtung der Wohnmöglichkeiten muss auch im Austausch mit den Geflüchteten geklärt werden, welche Familienverbände gemeinsam in eine Anschlussunterkunft ziehen möchten. In der Notunterkunft sind daher Mitarbeiter und Dolmetscher des Landratsamtes unterwegs, um zu erfahren, welche Personen verwandt oder befreundet sind und gerne zusammenbleiben möchten. „Mir ist es sehr wichtig, dass wir für die Menschen in dieser schwierigen Lage die für sie beste Lösung der Unterbringung finden“, so Landrätin Sabine Sitter. „Wir können hier nicht schematisch nach Listen arbeiten, sondern auch wenn es etwas mehr Zeit kostet, wollen wir die Betroffenen in das Verfahren einbeziehen. Wir müssen schließlich nach der derzeitigen Lage in der Ukraine davon ausgehen, dass die Menschen für längere Zeit bei uns leben werden.“

Wie geht es weiter, wenn eine Wohnung bezogen wird?

Nach dem Einzug führt der erste Weg zum örtlichen Einwohnermeldeamt, um den neuen Wohnsitz anzumelden. Zu diesem Termin sollten alle vorhandenen Ausweisdokumente mitgebracht werden. Die Geflüchteten aus der Ukraine sind leistungsberechtigt nach dem Asylbewerberleistungsgesetz (AsylbLG). Diese Leistungen müssen beim Sozialamt am Landratsamt Main-Spessart beantragt werden. Die Anträge erhalten sie entweder im Einwohnermeldeamt oder unter www.main-spessart.de/Ukraine.

Ausgefüllt und unterschrieben muss der Antrag wieder beim Einwohnermeldeamt abgegeben werden. Nach Bearbeitung der Anträge erfolgt die Auszahlung der Leistungen nach dem AsylbLG im Regelfall am Monatsbeginn über die Stadt- oder Gemeindeverwaltungen. Nur in dringenden Ausnahmefällen kann eine Vorschusszahlung erfolgen.

Innerhalb der ersten 90 Tage nach Einreise müssen die Geflüchteten einen Antrag auf Erteilung eines Aufenthaltstitels stellen. Dieser ist unter dem gleichen Link wie oben genannt zu finden bzw. in den Einwohnermeldeämtern vorrätig. Auch dieser Antrag muss ausgefüllt und unterschrieben wieder beim örtlichen Einwohnermeldeamt abgegeben werden. Von hier wird er dann an das Landratsamt weitergeleitet. Das Landratsamt lädt die Antragsteller dann zu einer persönlichen Vorsprache ein. Dies kann aufgrund der großen Zahl der Anträge etwas Zeit in Anspruch nehmen. Wir bitten dringend von telefonischen Rücksprachen abzusehen, um die Bearbeitung nicht unnötig zu verzögern.

Die drei Schritte Anmeldung beim Einwohnermeldeamt, Beantragung von Leistungen nach dem AsylbLG und Beantragung eines Aufenthaltstitels können in einem Termin auf dem Einwohnermeldeamt geschehen. Am besten die Anträge vorab ausdrucken und die bereits ausgefüllten und unterschriebenen Anträge mitbringen.

97753 Karlstadt Tel.: 0 93 53 / 793 – 13 10

Fax: 0 93 53 / 793 – 73 10

E-Mail: Presse@Lramsp.de

DE-Mail Poststelle@Lramsp.de-mail.de

Web www.main-spessart.de

alldach GMBH

**SPENGLER-, ZIMMERER-, DACHDECKER-
MEISTERBETRIEB**

BAHNHOFSTR. 9A

97840 HAFENLOHR

TEL. 09391 - 50 72 95

FAX. 09391 - 50 72 96

E-MAIL: info@alldach-msp.de

SO FINDEN SIE UNS

WINDHEIM

MARIENBRUNN

alldach
BAHNHOFSTRASSE 9A
97840 HAFENLOHR

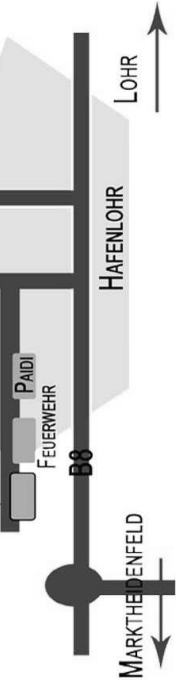

NEUBAU



SOLARENERGIE

ALTBAUSANIERUNG



GERÜSTBAU

DÄMMARBEITEN



SCHIEFERARBEITEN

REPARATUREN



FLACHDACHARBEITEN





Deutsche
Bestattungsvorsorge
Treuhand AG



Kuratorium
Deutsche Bestattungskultur e. V.



Ihr zuverlässiger Partner

- Bestattungen
- Überführungen
- Trauerdruck
- Grabherstellung
- Dekorationen
- Vorsorge
- Sterbegeld-
versicherungen

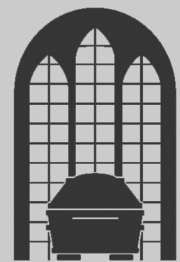

BESTATTER
vom Handwerk geprüft

97828 Marktheidenfeld
Baumhofstraße 47
Telefon 09391/9828-0
www.liebler-bestattungen.de



LIEBLER
bestattungen